

# 112學年度新生領航研習



報告人：各處室 主管

中華民國112年9月5日



# 簡報大綱

- 教務處業務說明
- 學務處業務說明
- 總務處業務說明
- 圖資處業務說明
- 通識教育中心業務說明
- 課外活動組業務說明
- 學生輔導中心業務說明
- 健康促進中心業務說明



參

---

---

總務處業務說明

報告人：歐陽宇

總務長/環安衛中心  
主任

112年09月03日

# 學雜費繳費單沒有收到該如何處理



1. 學雜費繳費單如果沒有收到，可以在學校網站首頁選擇常用系統，點選學雜費補單，輸入相關必要資訊後即可下載列印。
2. 學雜費繳費單補單網址：  
<https://school.ctbcbank.com/cstu/index.jsp>
3. 若有其他問題，可以至學校出納組詢問(A棟203室，分機1312)

The screenshot shows the website interface of Chia Nan University. The top navigation bar includes '網站導覽' (Website Navigation) and '常用系統' (Common Systems), which is highlighted with a blue box. Below this, a dropdown menu lists various services, with '學雜費補單' (Student Fee Statement) highlighted by a red box. The main content area features the university's logo and name in both Chinese and English, along with a scenic view of the campus buildings and greenery.

# 學雜費忘記繳了有補繳方式嗎？



1. 本學期學雜費繳單截止期限為112年9月6日(星期三)，如果無法在期限內完成，仍可在以下各別學雜費繳費通路繳納。

2. 學雜費繳費通路：

		
中國信託臨櫃	郵局臨櫃	四大超商臨櫃
		
ATM自動櫃員機	信用卡線上繳費平台(i繳費)	

# 為什麼要繳交學生自己的匯款帳戶？



1. 同學在學期間所獲得之各類工讀金、助學金、獎學金.....等費用，學校均以匯款為主，所以請同學提供個人帳戶資料，以利相關作業執行。
2. 學校已請同學在註冊上傳資料時協助提供帳戶資料。若無提供，可以在開學後將個人帳戶資料以紙本方式親自送至出納組辦公室(A棟203室)，以利資料庫建置。
3. 未來如有需更換帳號者，請同學還是以紙本方式親自送至出納組辦公室(A棟203室)，以利資料變更。

# 便宜衛生豐富的學生餐廳



飲食  
豐富  
多元

校內3間便利超商

嘉藥師生打88折



# 新生入住、研習期間 商場營業時間



- ➔ 新生入住、研習期間:
- ➔ 9月3日起全家超商錦篆店開始營業。
- ➔ 9月5日-9月7日，R棟雅涵自助餐、滢家小吃、鍋燒小吃、桃樂絲茶飲可供選擇。
- 9月11日開學日其他商場櫃位於正常營業





# 商場營運範圍-學生餐廳

S棟學生活動中心B1F，共7家 B1F餐廳營業時間：10:30~19:30

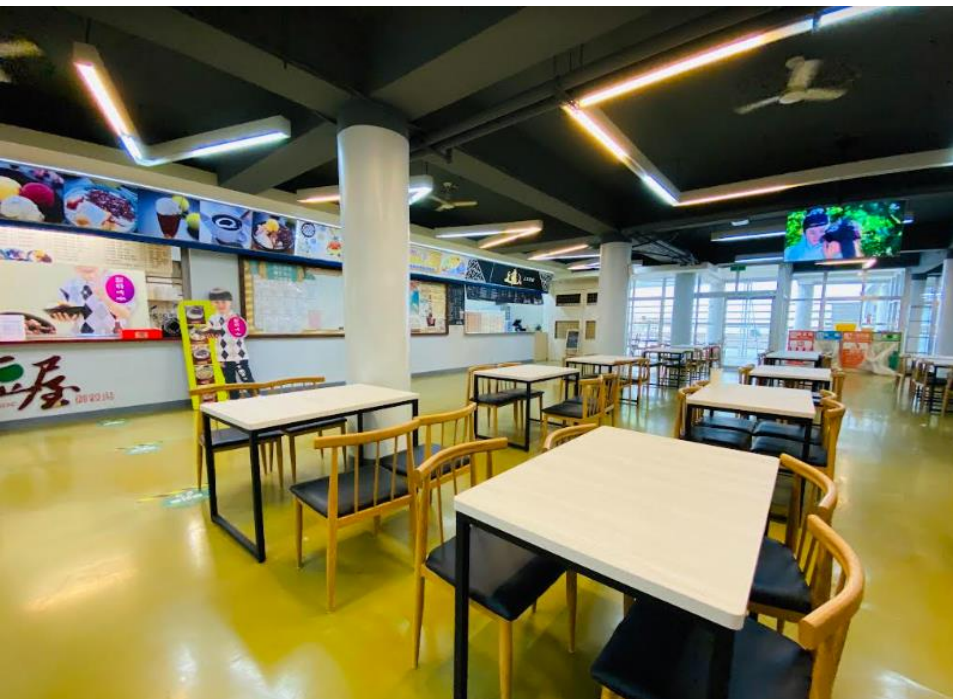

- E食坊 (異國料理、炸物)
- 伊晟料理坊(飯捲、特色料理)
- 活力麵館 (麵食/滷味)
- MORING HOUSE (早午餐)

- 鮮豆屋 (輕食飲料)
- 蔡媽媽古早味 (中式餐點/麵食)
- 名庠中式快餐(中式快餐)

# 商場營運範圍-學生餐廳

S棟學生活動中心1F，共4家餐廳營業時間：08:00~19:00



- 集鮮早午餐(早餐、中式午餐)  
(營業時間：06:00~13:00)
- 台南府城小吃(傳統小吃、麵食)

- 四海遊龍 (鍋貼水餃)
- 85度C(咖啡、輕食、烘培)

# 商場營運範圍-學生餐廳

S棟學生活動中心2F，共2家

餐廳營業時間：10:30~19:00



集鮮自助餐  
營業時間：10:30~19:30

麋小鹿鬆餅(鬆餅輕食、飲料)  
營業時間：11:00~19:00



# 商場營運範圍-學生餐廳

R棟實習餐廳1F，共4家 餐廳營業時間：10:30~19:00

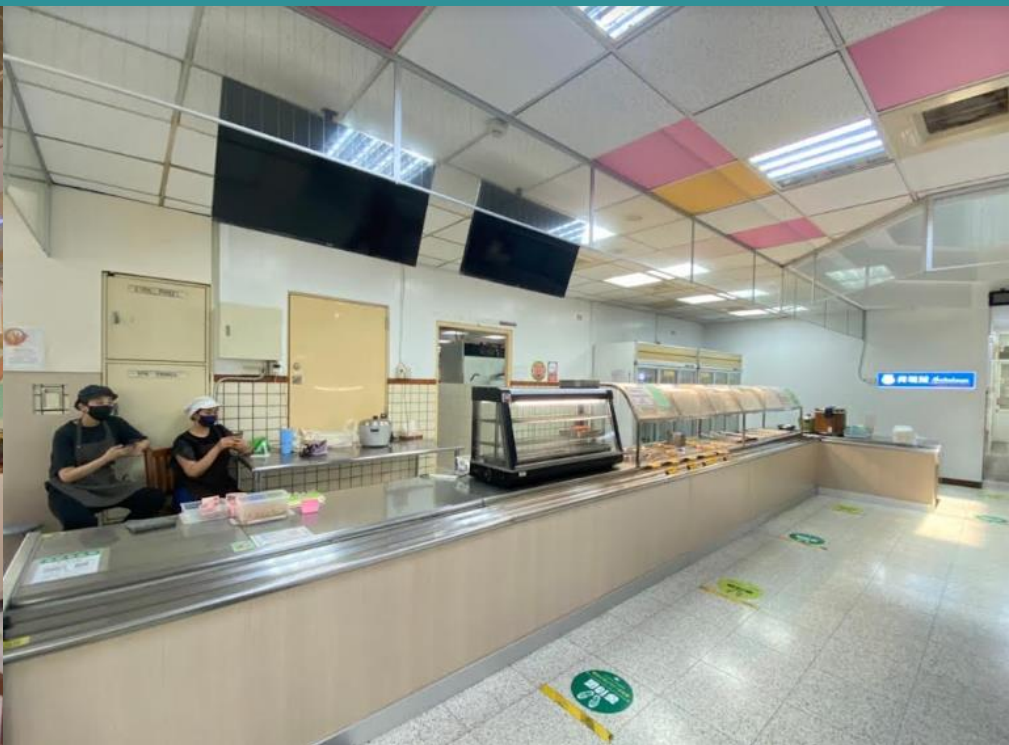

- 滢家小吃：滷味、小吃
- 鍋燒小吃：鍋燒、麵食

- 桃樂絲茶飲：手搖飲料
- 雅涵自助餐：依餐標價格計算



# 商場營運範圍-學生餐廳

英傑五舍1F餐廳，共2家



- **吉饗食堂：健康餐、創意料理**  
營業時間：11:00~19:00

- **喬照早廚：早餐**  
營業時間：06:00~13:00



# 商場營運範圍-全家便利商店



S棟1F 嘉藥科大店  
營業時間：07:00~21:00  
(週一-週五)



Q棟B1F 嘉藥資訊店  
營業時間：07:30~16:30  
(週一-週五)

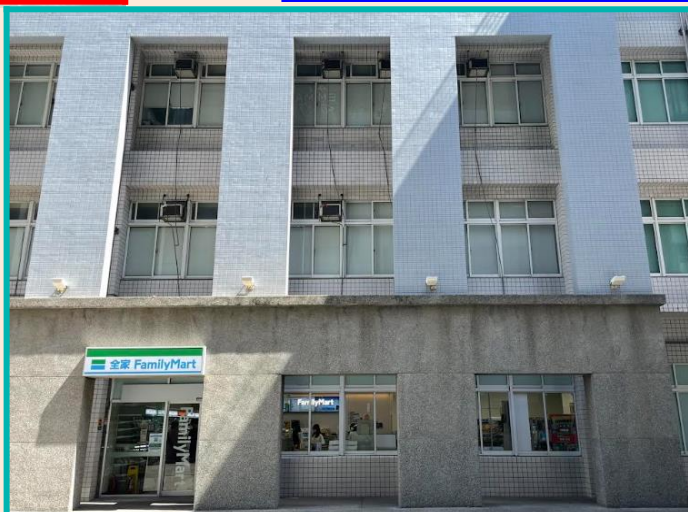

宿舍區  
錦篆G棟1F  
嘉藥錦篆店  
營業時間：  
07:00~22:30  
(週一-週日)



# 校園便利的生活圈



校內  
嘉藥書坊

# 學生汽、機車停車證申請

- 停車證於每學年8月2日起開始申請，  
本學年申請截止日為**9月17日止**  
帳號：學號、密碼：身分證字號  
本階段採**線上申請**恕不接受現場申請。第二階段需於開學**第四週起**，採**現場辦理車證(A棟四樓總務處)**。



**校內住宿生機車停車證不適用本系統 ※※**  
**向學務處生活暨住宿輔導組(宿舍辦公室錦篆A棟宿舍1樓)辦理**

機車停車證請張貼於**車身明顯處**。  
汽車停車證請放置於**檔風玻璃前**。



# 校內禁止騎乘汽機車 腳踏車有停車位



- 校園內禁行汽機車(含電動自行車)
- 校內可騎腳踏車，共設有12處停車區
- 校園內設有U-Bike站。(第三無棚停車場)



# 腳踏車證申請方式為何？



## 申請方式

## 領證說明及注意事項

### <網頁下載申請表>

- 步驟1 總務處網頁(庶務保管組)
- 步驟2 文件下載區
- 步驟3 下載申請表
- 步驟4 班代填寫匯整

- 1.申請表送至A401總務處，領取班級腳踏車證。
- 2.腳踏車證請張貼於**車身明顯處**，以供查驗。
- 3.學校不負保管責任停放時請**自行上鎖**做好防竊措施。
- 4.請依照**校內規劃之停車格**停放，違者開單取締。

### <班代研習領取申請表>

- 步驟1 開學參與班代研習
- 步驟2 領取腳踏車申請表
- 步驟3 班代填寫匯整





# 校內腳踏車停放區



- 1.大禮堂後方右側空地
- 2.輝振大樓後門出口前空地
- 3.李金星大樓(N 棟左、右兩側)
- 4.食品大樓北側與北三停車場圍牆間停車區
- 5.第三無棚機車停車場外側
- 6.第五機車停車場(入口第一排)
- 7.圖書館前兩側(請勿停到 Q 棟前空地)
- 8.圖書館西側
- 9.學生活動中心(S 棟)後方
- 10.環工大樓大門口旁
- 11.CS棟噴水池兩側
- 12.新增設英傑六舍腳踏車停車位





# 校車申請



- 本學期校車申請作業，於**112年08月11日至09月08日**開放登記申請。請至本校總務處網頁「嘉南藥理大學校車繳費申請系統」辦理。
- 相關校車資訊(票價、路線、繳費方式)，請參閱總務處首頁校車專區，或使用手機掃描右方QR code了解資訊；**每週一至週五校車發車時間為下午16:30，搭車地點為校門口。**
- **112年09月05日至09月08日**因應新生研習活動提供免費搭乘。
- 開學第一週，**112年09月11日至09月15日**開放**試乘**，如超出名額總務處將視實際報名狀況依序錄取後，再行公告通知。



校車資訊



校車繳費申請系統



校車路線表



校車路線表



# 校車路線



## ➤ 永康-台南火車站線：

站別	發車地點	地址	發車時間
南一站	永康農會	台南市永康區中山南路 635 號	7：00
	吉村飯店對面	台南市永康區中山南路 353 號	7：05
	台南高工	台南市永康區中山南路 193 號	7：08
	遠東香格里拉對面	台南市東區大學路西段 89 號	7：20
南二站	農糧署南區分署	台南市東區東門路一段 320 號	7：26
	金帝元薑母鴨	台南市南區大同路二段 162 號	7：34
	快樂鳥生活網	台南市南區大同路二段 516 號	7：39
南三站	保安車站	台南市仁德區文賢路一段 529 巷 10 號	7：49

## ● 票價（一學期）：

➤ 南一站：5,100元、南二站：3,400元、南三站：1,530元

# 校車路線



## ➤ 高雄火車站-楠梓線

站別	發車地點	地址	發車時間
高一站	7-11 達勇門市	高雄市三民區九如二路 345-1 號	6:30
	高雄銀行	高雄市左營區民族一路 1012 號	6:45
高二站	7-11 惠心門市	高雄市楠梓區高楠公路 1764-1 號	6:55
	茶的魔手	高雄市橋頭區成功路 52 號	7:10
	全家岡山竹圍店	高雄市岡山區中山北路 158 號	7:18
高三站	第一銀行	高雄市路竹區中山路 1187 號	7:31
	高新醫院	高雄市路竹區中山路 627 號	7:34
	大湖教會對面	高雄市湖內區中山路一段 495 號	7:42

## ● 票價（一學期）：

➤ 高一站：16,150元、高二站：6,800元、高三站：2,550元



# 校園報修申請流程



- ➔ 登入:學生資訊網→點選校園修繕報修申請。
- ➔ 帳號是學號，密碼是身分證字號(第一次登入，未更改密碼)
- ➔ 操作流程：請參閱總務處首頁「相關連結」，點選「線上報修步驟」。
- 111年8月1日至112年7月31日校園修繕報修統計總計6,951件。



學生資訊網



線上報修流程



	111年					112年							總計
	8月	9月	10月	11月	12月	1月	2月	3月	4月	5月	6月	7月	
校園區	105	160	134	133	154	73	102	165	82	145	77	47	1,377
宿舍區	195	1,242	519	591	523	352	363	521	325	417	421	105	5,574
合計	300	1,402	653	724	677	425	465	686	407	562	498	152	6,951

# 垃圾分類



- ➡ 本校各大樓均設有分類垃圾桶供使用，垃圾子車亦有分類，敬請各位同學確實落實垃圾分類。
- ➡ 廚餘的部份，請送至廚餘桶回收，目前校內有三處的廚餘桶，分別在R棟、S棟及本校垃圾場。
- ➡ 專業實作課程產生廚餘的部份，亦需配合進行分類，敬請任課老師協助辦理，如廚餘量較多者，亦得申請小型廚餘桶。

## 一般垃圾

無法回收的垃圾如衛生（棉）紙、塑膠袋、免洗筷、破衣鞋襪等。

## 資源回收

包含廢紙類、塑膠類、鐵鋁製金屬類、鋁箔包、寶特瓶、廢電池等。

## 廚餘回收

剩餘飯菜、蛋殼、果皮、種子（硬的果皮及果核除外）、菜葉/菜根、魚骨頭（牛、豬的大骨除外）、茶葉渣。

# 垃圾子車位置



➡ 垃圾場、子車裝置有攝影機，任意丟棄者將取締，依相關法令規章辦理。

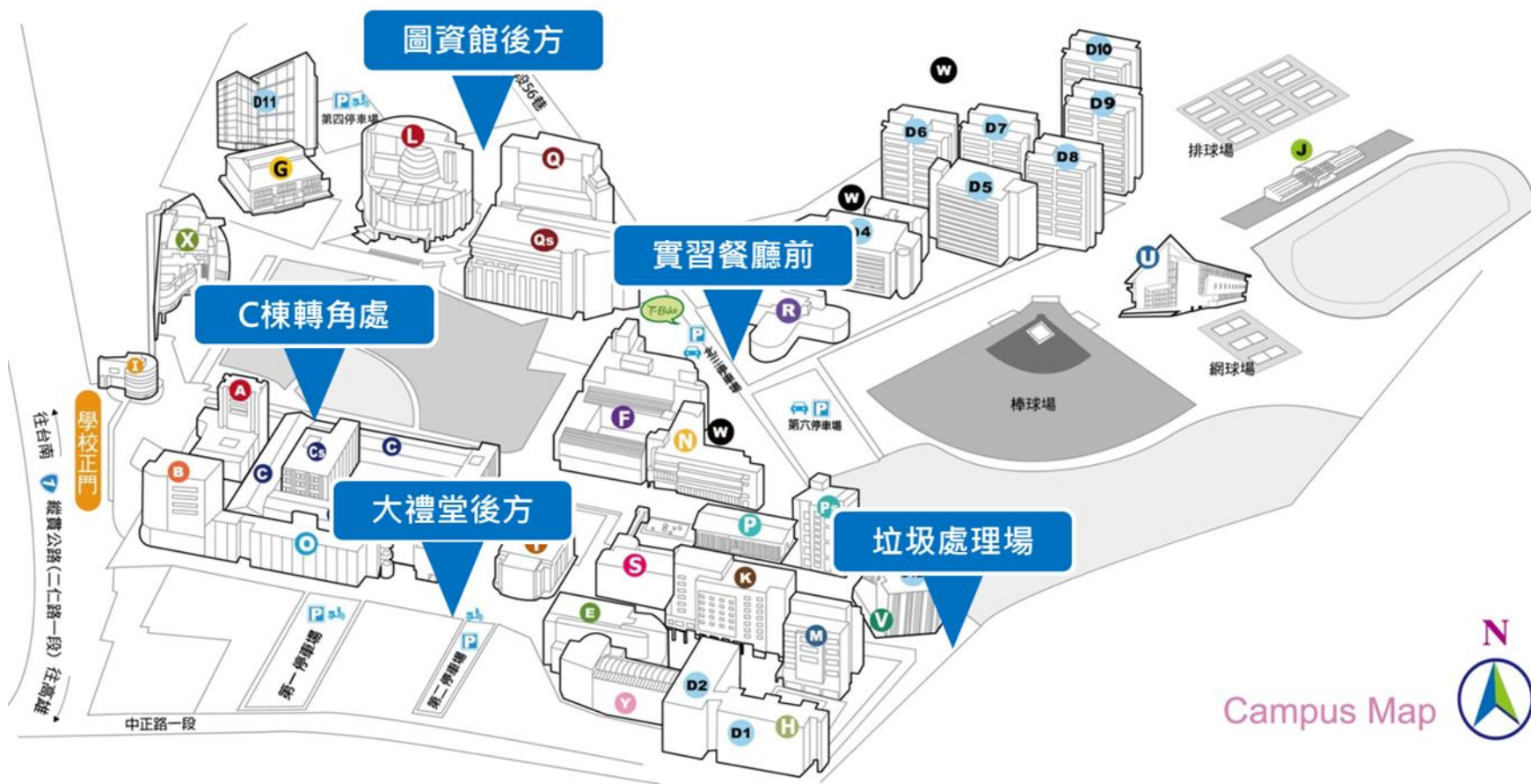

# 廚餘桶位置

附件一

本校廚餘桶設置地點



# 垃圾子車停放位置及時間



區	地點	包括之宿舍	收取時間 星期一至五	停放位置
A	錦篆二舍 (B棟) 東側停車格	錦篆一至七舍	07 : 50-08 : 30 09 : 50-10 : 30 12 : 50-13 : 30 14 : 50-15 : 30	
B	圖書資訊館 (L棟) 後方圍牆	英傑五舍	07 : 50-08 : 30 09 : 50-10 : 30 12 : 50-13 : 30 14 : 50-15 : 30	

垃圾不落地，校園更美麗

# 校園廢棄物分類



校園廢棄物

填表向環安衛聯絡進場

一般廢棄物

實驗室廢棄物

一般  
垃圾

資源  
垃圾

廚餘

生物醫療  
廢棄物

其他實驗室  
廢棄物

實驗室  
廢液

空化學  
藥瓶



# 校園廢棄物-落實垃圾分類



資源回收

一般垃圾



玻璃瓶



電池



鐵罐



鋁罐



紙張



# 校園廢棄物-落實資源回收



空容器、餐盒請先移除內殘餘物，(可將飲料直接倒入水槽)並略微清洗後放入資源回收桶





# 校園廢棄物-廚餘分類



「可進入」廚餘桶之物質僅限**生菜、生肉、水果皮、過期食物、食材、各式調味料**等，為經高溫蒸煮仍可讓豬食用、消化之廢棄物。

「不可進入」廚餘桶之物質為**一般垃圾、一次性餐具、塑膠袋、塑膠罐、蛋殼、動物大骨**等。敬請各位老師授課時，加強督導學生以**落實**分類。



# 校園減塑運動

## 自備環保杯、環保餐盒減少一次性餐具

### 自備飲料杯 環保又優惠

自備非一次用的飲料杯，  
可享5元的價差優惠唷!!



環保優惠  
自備飲料杯  
省5元  
LOUISA COFFEE



# 節能減碳 大家一起來 3關



1. 冷氣溫度每調高 $1^{\circ}\text{C}$ ，就能減少6%的冷氣耗電量。
2. 冷氣溫度宜設定**26-28 $^{\circ}\text{C}$** 。
3. 請「離開教室**關冷氣**」、「隨手**關燈**」、「**關**閉**電風扇**」等。

若遇有教室無人使用卻未關燈及空調冷氣之情形，煩請協助關閉並回報總務處或環安衛中心處理。

1



2



電風扇